

Werkwijze afname virale diagnostiek (monkeypox) door een enkele afnemer

Instructie voor het veilig afnemen
van viraal materiaal



Peter Molenaar, RIVM-LCI

Fotografie: Marian vd Pouw Kraan, Astrid
Glas, Peter Molenaar

Juli 2022



Instructie voor het veilig afnemen van materiaal ten behoeve van virale diagnostiek met betrekking tot het monkeypoxvirus, uitgevoerd door één persoon



- Raadpleeg de [Hygiënerichtlijn voor GGD'en](#) voor de algemene hygiëneadviezen, zoals voor de juiste omgang met de persoonlijke beschermingsmiddelen.
- Op de locatie waar de afname van de kweken wordt uitgevoerd kunnen lokale omstandigheden leiden tot 'maatwerk' om op de juiste, veilige wijze de kweken af te nemen. Laat je hierbij adviseren door de deskundige infectiepreventie van de GGD.
- Gebruik voor desinfectie een door het CTGB (<https://toelatingen.ctgb.nl/nl/authorisations>) toegelaten desinfectiemiddel met een (volledige) virusclaim.

Vorbereiding



- Bij binnenkomst behandelkamer heeft medewerker een mondneusmasker op.
- Informeer patiënt dat er persoonlijke bescherming wordt toegepast en licht de reden toe.
- Voer anamnese en administratie uit.





- Geef voorlichting aan patiënt en informeer dat er persoonlijke bescherming wordt toegepast.
- Leg het afnamemateriaal klaar op de grens van schoon/vuil. (Zorg dat alle materialen aanwezig zijn: volg een checklist!)
- Patiënt gaat naar onderzoeksbank/stoel, kleedt zich uit met instructie om zo min mogelijk aan te raken en kleding rustig op kledinghaak op te hangen.



Scheiding schoon/vuil in de behandel-/spreekkamer

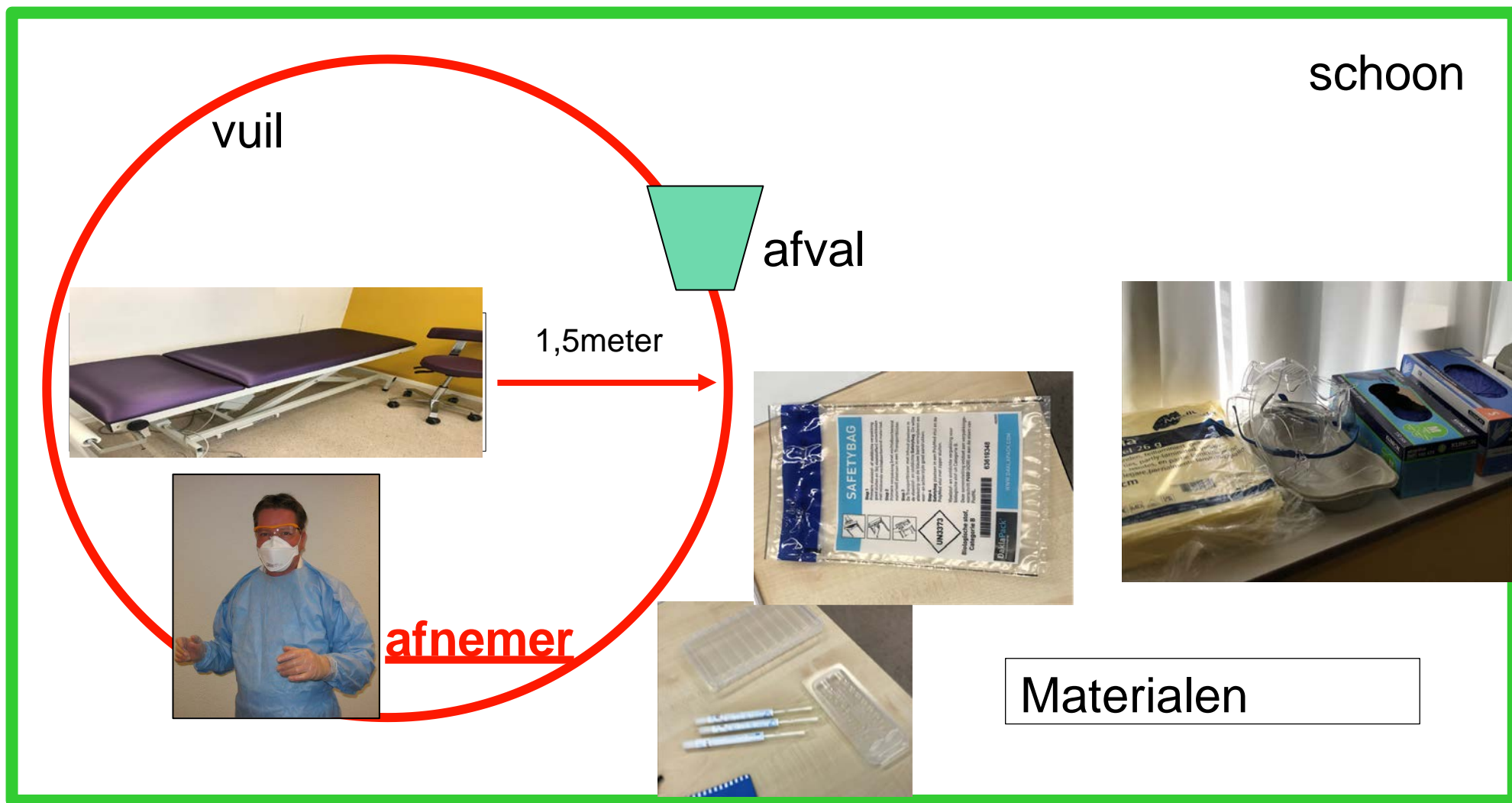

Persoonlijke beschermingsmiddelen



- **Mondneusmasker**
minimaal chirurgisch
mondneusmasker Type IIR
- **Veiligheidsbril** bij afname
keelkweek
- **Schort** met lange mouwen
- **Handschoenen**
- Toepassen handhygiëne bij
gebruik persoonlijke
beschermingsmiddelen

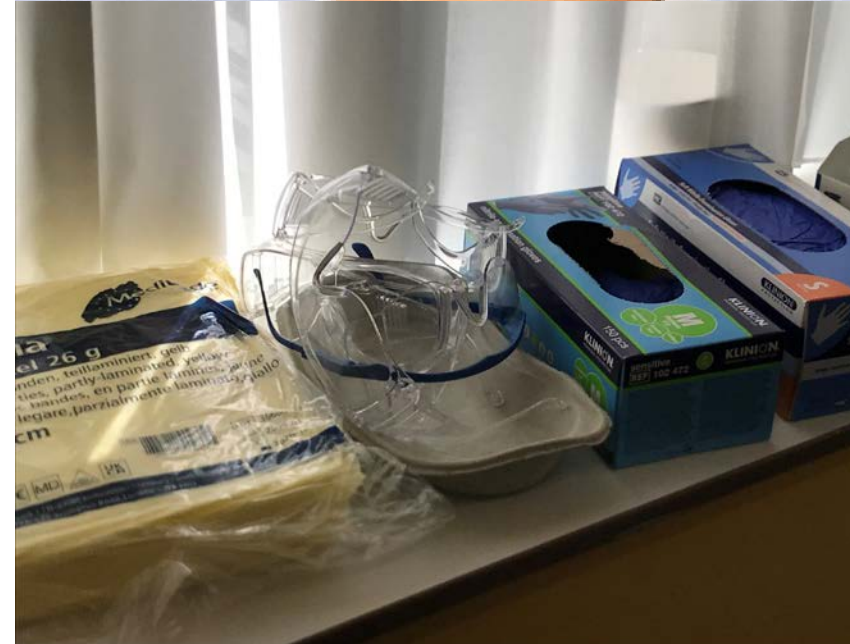



Bloedafname: gebruik disposable materiaal
(zoals stuwband en naaldhouder)



Afname diagnostiek



- Wattenstaafje gaat na afname in het buisje.
- Buisje wordt neergelegd in bekkentje op de grens van vuil en schoon.
- Handschoenen worden verwijderd.
- Na handdesinfectie wordt één handschoen aangetrokken waarmee de buis(jes) in de sealverpakking wordt gedeponereerd.

Keel

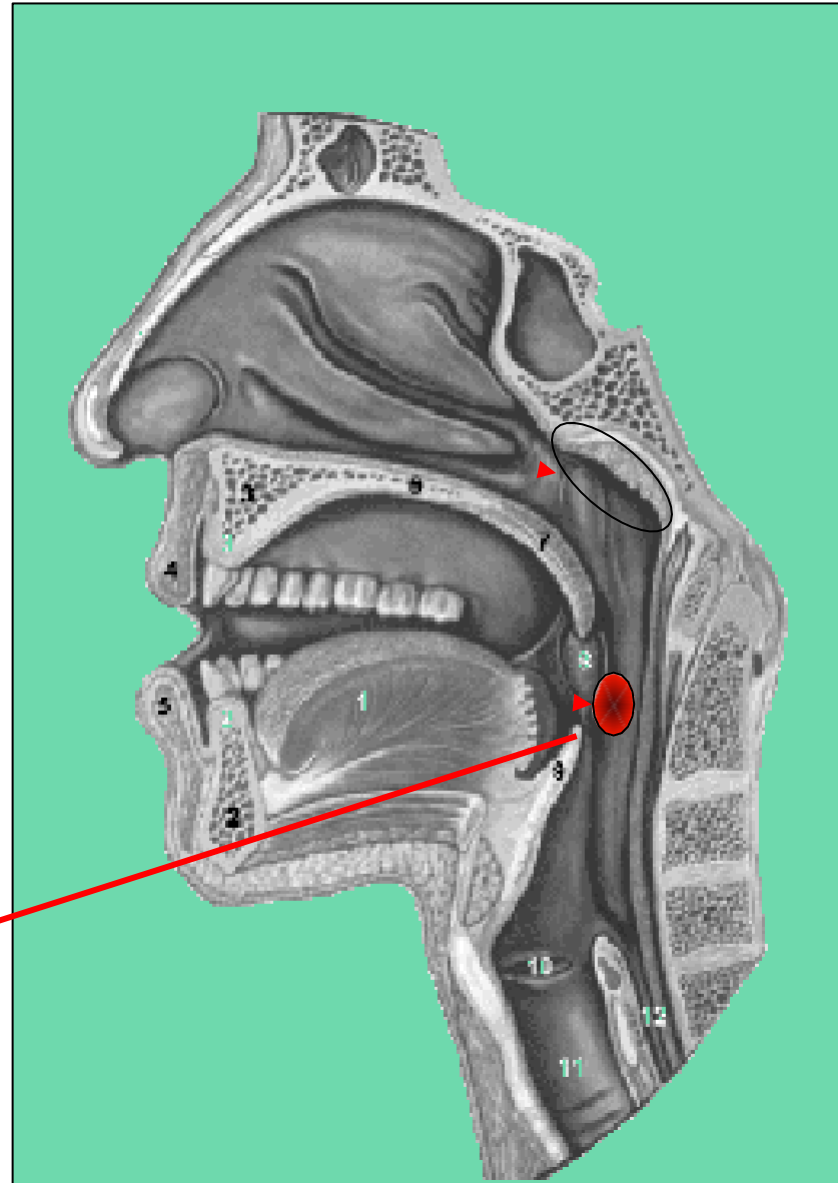

Blister/sealverpakking



- Keuze sealpack of blister hangt af van beschikbaarheid (er is tijdens het maken van deze instructie een tekort aan blisters). Het gebruik van een blister is eenvoudiger als er sprake is van één medewerker.
- De sealpack/blister is schoon aan de buitenkant > na uittrekken handschoen en toepassen handhygiëne kan deze in de uiteindelijke vervoersenveloppe worden geplaatst.

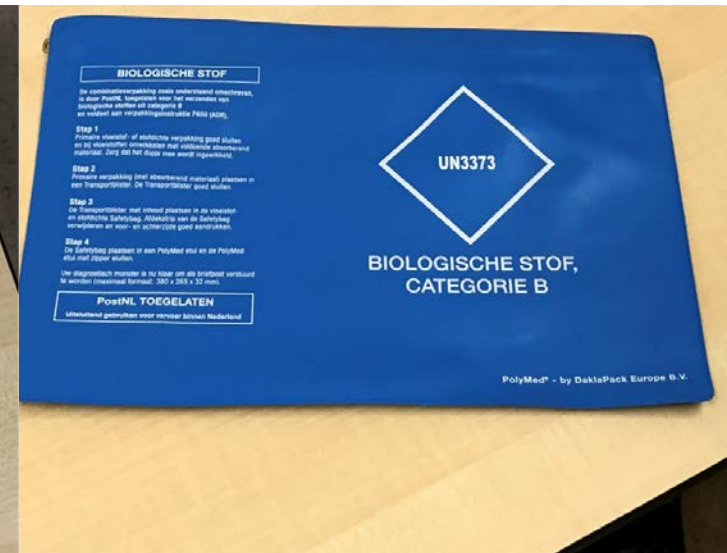



- Patiënt kleedt zich aan met de instructie zo min mogelijk oppervlakken aan te raken.
- Na verlaten kamer wordt gebruikt papier op de behandelstoel/-bank rustig opgerold en in de afvalcontainer gedeponneerd.
- PBM wordt uitgetrokken. Handhygiëne wordt toegepast. Met nieuwe handschoenen wordt de ruimte gereinigd. De handcontactpunten en relevante oppervlakken zoals behandeltafel worden daarbij gedesinfecteerd.
- Na afloop verwijdert de medewerker het mondneusmasker en de handschoenen en past handhygiëne toe.

Relevante contactpunten en oppervlakken





- Ruime behandelkamer nodig om scheiding aan te kunnen brengen tussen 'schoon en vuil'.
- Bij enkele GGD'en wordt monkeypox- en SOA-diagnostiek gecombineerd.
- Indien wel SOA dx gecombineerd met MPX dan zal een extra procedure gelden voor gebruik WC (urinemonster) met bijbehorende instructie. Deze instructie is locatie-afhankelijk.

